



adviseurs in  
ruimtelijke  
ontwikkeling

**Quick scan natuur**

# Oldenzaal, Kruijskamp

**Gemeente Oldenzaal**

Datum: 12 september 2017

Projectnummer: 170350

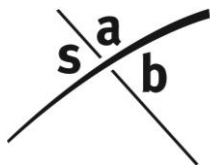

SAB  
Postbus 479  
6800 AL Arnhem  
tel: 026 - 357 69 11  
fax: 026 - 357 66 11

Auteur: D. Meriën  
Tweede lezer: E. Verkaik  
Project: Oldenzaal, Kruijskamp  
Projectnummer: 170350

## INHOUD

<b>1</b>	<b>Inleiding</b>	<b>3</b>
1.1	Aanleiding	3
1.2	Plangebied	3
<b>2</b>	<b>Wettelijk kader</b>	<b>6</b>
2.1	Gebiedsbescherming	6
2.2	Soortenbescherming	8
2.3	Bescherming houtopstanden	10
<b>3</b>	<b>Quick scan natuur</b>	<b>11</b>
3.1	Onderzoeksmethode	11
3.2	Gebiedsbescherming	11
3.3	Soortenbescherming	13
3.4	Bescherming houtopstanden	17
<b>4</b>	<b>Conclusie en advies</b>	<b>18</b>
4.1	Gebiedsbescherming	18
4.2	Soortenbescherming	18
4.3	Bescherming houtopstanden	19
4.4	Vervolgstappen	19
	<b>Bijlage 1: Geraadpleegde literatuur</b>	<b>3</b>



# 1 Inleiding

## 1.1 Aanleiding

Op de locatie Kruijskamp 38 te Oldenzaal ligt een braakliggend terrein dat in het verleden door de plaatselijke scouting werd gebruikt. De gemeente Oldenzaal is voornemens om op deze locatie nieuwbouw te realiseren.

Voor de vaststelling van een nieuw bestemmingsplan is het noodzakelijk dat de haalbaarheid ervan wordt aangetoond. Er dient daarom vanuit de ecologie onderzocht te worden of met de ruimtelijke ontwikkelingen die het plan toestaat sprake is van overtreding van de geldende natuurwet- en regelgeving. Voorliggende rapportage zet door middel van een quick scan natuur uiteen of met de ruimtelijke ontwikkeling mogelijk sprake kan zijn van het verstoren van beschermde natuurgebieden en beschermde soorten en of nader onderzoek hiernaar noodzakelijk is.

## 1.2 Plangebied

### 1.2.1 *Huidige situatie*

Het plangebied bevindt zich in de kern van Oldenzaal (provincie Overijssel). De omgeving van Oldenzaal kenmerkt zich door agrarische gronden en kleine bospercelen. In de nabijheid liggen natuurgebieden als 'Landgoederen Oldenzaal' en 'Lonnekermeer'.

De directe omgeving van het plangebied kenmerkt zich voornamelijk door de aanwezigheid van rijwoningen en een ruime hoeveelheid openbaar groen en oppervlaktewater. Het plangebied ligt aan een fietspad tussen de Kruijskamp en de Bolkskamp in de wijk de Thij, in het westen van Oldenzaal. Navolgende afbeeldingen geven de globale ligging van het plangebied weer.

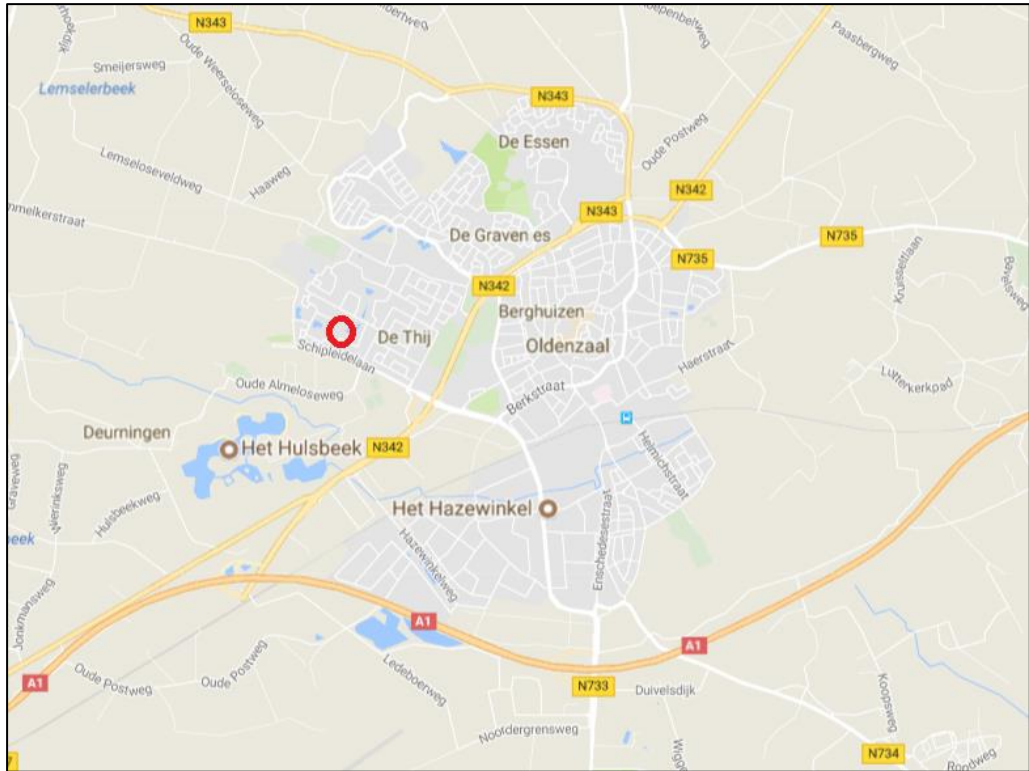

Topografische kaart met de globale ligging van het plangebied (rood omkaderd). Bron: Google Maps. Bewerking: SAB.



Luchtfoto met de globale ligging van het plangebied (rood omkaderd). Bron: Google earth. Bewerking: SAB.

Op 22 augustus 2017 is een veldbezoek uitgevoerd. De bebouwing die in het plangebied stond is in een eerder stadium afgebroken. Ten tijde van het veldbezoek

bestaat uit het plangebied uit een kruidenrijk grasland met enkele bomen en struiken. Navolgende afbeeldingen geven een impressie van het plangebied ten tijde van het veldbezoek.



*Plangebied ten tijde van het veldbezoek.*

### **1.2.2 Toekomstige situatie**

In de toekomstige situatie zal nieuwbouw in de vorm van twee woningen in het plangebied zijn gerealiseerd. De kavels zullen ieder een grootte hebben van circa 450 m<sup>2</sup> met daarbinnen de ruimte om een woning te realiseren met een footprint van circa 130 m<sup>2</sup>. De ontsluiting van de kavels zal via de tussendoorgang van de adressen van Kruijskamp 37 en 40 plaatsvinden.

## 2 Wettelijk kader

De bescherming van natuur, zoals dat onderzocht wordt in voorliggende quick scan, is op te delen in gebiedsbescherming, soortenbescherming en de bescherming van houtopstanden. Bepaalde natuurgebieden worden beschermd door de Wet natuurbescherming en daarnaast is ook in provinciale verordeningen gebiedsbescherming vastgelegd, waaronder de bescherming van het Natuurnetwerk Nederland. Ook de bescherming van plant- en diersoorten en de bescherming van houtopstanden is geregeld in de Wet natuurbescherming.

### 2.1 Gebiedsbescherming

#### 2.1.1 Inleiding

Op grond van artikel 2.1 van de Wet natuurbescherming kunnen natuurgebieden of andere gebieden die belangrijk zijn voor flora en fauna, door de Minister worden aangewezen ter uitvoering van de Vogelrichtlijn- en/of Habitatrichtlijn, de zogeheten Natura 2000-gebieden. Ook kan de Minister op grond van deze wet in enkele specifieke gevallen bijzondere nationale natuurgebieden aanwijzen. De Wet natuurbescherming draagt Gedeputeerde Staten daarnaast op, om in hun provincie te zorgen voor een landelijk ecologisch netwerk, genaamd Natuurnetwerk Nederland. De bescherming van dit natuurnetwerk wordt geregeld bij provinciale verordening. Daarnaast kunnen provincies bij provinciale verordening andere gebieden met bijzondere natuurwaarden beschermen, genaamd bijzondere provinciale natuurgebieden en bijzondere provinciale landschappen. Hieronder wordt een toelichting gegeven bij de verschillende vormen van gebiedsbescherming.

#### 2.1.2 *Natura 2000-gebieden en bijzondere nationale natuurgebieden*

Voor alle Natura 2000-gebieden en bijzondere nationale natuurgebieden geldt op basis van artikel 1.11 van de Wet natuurbescherming een zorgplicht. Iedereen dient voldoende zorg in acht te nemen voor deze gebieden. Dit houdt onder meer in dat men negatieve gevolgen voor deze gebieden zoveel mogelijk beperkt door het nemen van alle maatregelen die redelijkerwijs kunnen worden verwacht. Uit de Memorie van Toelichting blijkt, dat de Wet natuurbescherming, buiten de zorgplicht, al voldoende instrumenten bevat om schadelijke handelingen in Natura 2000-gebieden te beperken. Deze zorgplicht is daarmee primair bedoeld om de eigen verantwoordelijkheid vast te leggen, die een ieder heeft voor een zorgvuldige omgang met de natuurwaarden in Natura 2000-gebieden.

##### 2.1.2.1 Natura 2000-gebieden

Bij de aanwijzing van een Natura 2000-gebied worden voor het gebied instandhoudingsdoelstellingen voor te beschermen soorten en/ of habitats vastgesteld. Conform artikel 2.7, lid 2 van de Wet natuurbescherming is het verboden om zonder vergunning projecten of andere handelingen te realiseren of te verrichten die, gelet op deze instandhoudingsdoelstelling van een Natura 2000-gebied, de kwaliteit van de natuurlijke habitats en de habitats van soorten kunnen verslechteren, of een significant verstoring effect kunnen hebben op de soorten waarvoor het gebied is aangewezen. Verder geldt dat een plan, dat afzonderlijk of in combinatie met andere plannen of projecten,



significante gevolgen kan hebben voor een Natura 2000-gebied, door een bestuursorgaan pas vastgesteld kan worden indien een passende beoordeling is gemaakt (artikel 2.7 lid 1).

Voor een plan of een project dat niet direct verband houdt met of nodig is voor het beheer van een Natura 2000-gebied, en dat afzonderlijk of in combinatie met andere plannen of projecten significante gevolgen kan hebben voor een Natura 2000-gebied, dient een passende beoordeling gemaakt te worden, van de gevolgen voor het Natura 2000-gebied, rekening houdend met de instandhoudingsdoelstellingen. Blijkt uit de passende beoordeling dat er geen aantasting plaatsvindt van de natuurlijke kenmerken van een Natura 2000-gebied, dan kan het betreffende plan worden vastgesteld, of kan voor de projecten door Gedeputeerde Staten een vergunning worden verleend. In bepaalde gevallen kan, ondanks dat uit de passende beoordeling blijkt dat aantasting van de natuurlijke kenmerken mogelijk is, een plan toch worden vastgesteld of kan een vergunning toch worden verleend. Er dient dan te worden voldaan aan de zogeheten ADC criteria. De ADC criteria houden in: i) dat er geen alternatieve oplossingen zijn, ii) dat er sprake is van dwingende redenen van groot openbaar belang en iii) dat de nodige compenserende maatregelen worden getroffen.

#### **2.1.2.2 Bijzondere nationale natuurgebieden**

In uitzonderlijke gevallen kan de Minister, op grond van artikel 2.11, bijzondere nationale natuurgebieden aanwijzen. De Minister kan dit doen voor een gebied dat is of wordt aangemeld als Habitatrichtlijngebied, maar nog niet definitief is aangewezen. Ook kan het voor een gebied dat nog geen onderdeel is van het Natura 2000-netwerk, maar waar compenserende maatregelen worden getroffen voor de realisatie van een project met significante gevolgen. Tot slot kan een gebied worden aangewezen in het geval dat dat noodzakelijk is in het kader van de Vogel- of Habitatrichtlijn, om een gunstige staat van instandhouding te realiseren. Ter bescherming van de bijzondere nationale natuurgebieden kan de Minister verschillende maatregelen nemen, waaronder toegangsbeperkingen tot het gebied, het gebruik maken van zijn of haar aanschrijvingsbevoegdheid en het treffen van behoud- en herstelmaatregelen in het gebied.

#### **2.1.3 Natuurnetwerk Nederland**

Ter bescherming van vogelsoorten, van soorten van de Habitatrichtlijn en van rode lijstsoorten dienen provincies, op basis van artikel 1.12 van de Wet natuurbescherming, zorg te dragen voor de totstandkoming en instandhouding van een samenhangend ecologisch netwerk, genaamd Natuurnetwerk Nederland (voorheen Ecologische Hoofdstructuur, EHS). De bescherming van dit netwerk gebeurt bij provinciale verordening. Daarnaast kunnen provincies bij provinciale verordening andere gebieden met bijzondere natuurwaarden beschermen, zoals weidevogelgebieden of ganzenfoeraergebied.

Voor Natuurnetwerk Nederland geldt, op basis van het Besluit algemene regels ruimtelijke ordening, dat ontwikkelingen niet mogen leiden tot een significante vermindering van de oppervlakte, kwaliteit of samenhang van de aanwezige natuur. Daarnaast mogen de instandhouding en ontwikkeling van de wezenlijke kenmerken en waarden van deze gebieden niet significant worden beperkt.

Binnen het Natuurnetwerk Nederland in Overijssel liggen natuurgebieden die vanwege de hoge natuurwaarden (inter-)nationale bescherming genieten, waaronder de Nationale Parken en een groot deel van de Natura 2000-gebieden. Naast de bestaande natuurgebieden bestaat het NNN in Overijssel deels uit gebieden die nog omgevormd zullen worden tot natuur. Het ruimtelijk beleid voor het NNN is gericht op herstel, behoud en ontwikkeling van de wezenlijke kenmerken en waarden van het NNN. Voor initiatieven die niet passen binnen de doelstelling van het NNN is geen ruimte, tenzij er sprake is van een groot openbaar belang waar niet op een andere manier aan kan worden voldaan; het 'nee, tenzij'-regime. Door toepassing van de zogenaamde NNN-instrumenten herbegrenzing, saldering en het toepassen van het compensatiebeginsel is er ruimte voor aanpassingen, als daarmee de doelen op een betere manier kunnen worden bereikt.

Naast het NNN is in Overijssel ook sprake van de Zone Ondernemen met Natuur en Water (ONW). Binnen deze zone geldt een 'ja, mits'-benadering. Hier zijn ontwikkelingsmogelijkheden voor bestaande en nieuwe functies, mits er wordt bijgedragen aan ruimtelijke kwaliteit.

Verder heeft Overijssel in het agrarische gebied beschermde leefgebieden aangewezen. Het betreft een leefgebied open grasland, voornamelijk voor weidevogelbeheer, een leefgebied droge dooradering en een leefgebied open akker.

## **2.2 Soortenbescherming**

De bescherming van dier- en plantensoorten is geregeld in de Wet natuurbescherming.

### **2.2.1 *Verboden en zorgplicht***

Voor een aantal soorten is door middel van verboden een beschermingsregime opgenomen. Er is een apart beschermingsregime voor vogelrichtlijnsoorten (artikelen 3.1-3.4), voor habitatrictlijnsoorten (artikelen 3.5-3.9) en voor andere soorten (artikelen 3.10 en 3.11).

Naast de beschermde plant- en diersoorten geldt op basis van artikel 1.11 van de Wet natuurbescherming voor al de in het wild levende soorten ook een zorgplicht. Iedereen dient voldoende zorg in acht te nemen voor deze soorten en hun directe leefomgeving. Dit houdt onder meer in dat men negatieve gevolgen voor aanwezige soorten zoveel mogelijk beperkt door het nemen van alle maatregelen die redelijkerwijs kunnen worden verwacht.

#### **2.2.1.1 Vogelrichtlijnsoorten**

Voor ruimtelijke ingrepen zijn de volgende verboden relevant: het is verboden om van nature in Nederland in het wild levende vogels opzettelijk te doden of te vangen, het is verboden opzettelijk nesten, rustplaatsen en eieren van deze soorten te beschadigen of te vernielen of nesten van vogels weg te nemen. Ook is het verboden deze soorten opzettelijk te storen wanneer dit van wezenlijke invloed is op de staat van instandhouding van de soort.

De verboden in de wet zorgen voor een goede bescherming van nesten van alle in het wild levende vogelsoorten tijdens het broedseizoen. Het vernielen van nesten is verboden en het verstoren van nesten is enkel toegestaan indien geen sprake is van een negatieve invloed op de staat van instandhouding van de betreffende vogelsoorten. Globaal loopt het broedseizoen van half maart tot half augustus, maar ook de nesten van broedende vogels buiten deze periode zijn beschermd. Daarnaast zijn van een aantal vogelsoorten de nesten jaarrond beschermd, dus ook als ze niet als broedlocatie worden gebruikt. Het betreft dan over het algemeen soorten die hun nest het gehele jaar als verblijfplaats gebruiken of soorten die niet in staat zijn om een eigen nest te bouwen.

#### 2.2.1.2 Habitatrichtlijnsoorten

Voor ruimtelijke ingrepen zijn de volgende verboden relevant: het is verboden om soorten van de Habitatrichtlijn en van de verdragen van Bonn en Bern, in hun natuurlijke verspreidingsgebied opzettelijk te doden, te vangen of te verstoren, om eieren opzettelijk te vernielen, om voortplantings- of rustplaatsen te beschadigen en om planten van de Habitatrichtlijn en van het verdrag van Bern opzettelijk te ontwortelen of te vernielen.

#### 2.2.1.3 Andere soorten

Naast de Vogelrichtlijnsoorten en de Habitatrichtlijnsoorten worden in de wet een aantal diersoorten en plantensoorten beschermd. Voor deze soorten zijn bij ruimtelijke ingrepen de volgende verboden relevant: het is verboden deze soorten opzettelijk te doden of te vangen, om de vaste voortplantings- of rustplaatsen te beschadigen en om de plantensoorten opzettelijk te ontwortelen of te vernielen.

### 2.2.2 **Opzetvereiste**

Bij veel van de hierboven genoemde verboden is er sprake van een opzetvereiste. Zo is het verboden om vogelnesten *opzettelijk* te beschadigen. In de wet wordt bij deze opzet uitgegaan van 'voorwaardelijke opzet'. Bij voorwaardelijke opzet is men zich bij het handelen bewust van de mogelijke negatieve consequenties, terwijl men de handeling toch uitvoert. Een voorbeeld van voorwaardelijke opzet is iemand die in het voorjaar een boom omzaagt en daarbij 'per ongeluk' een vogelnest beschadigt. De persoon had niet de opzet dit nest te beschadigen. Maar in de broedtijd van vogels is er wel een aanzienlijke kans dat er in een boom een vogel nestelt. Er kan daarom toch sprake zijn van opzettelijke beschadiging van het nest; voorwaardelijke opzet.

### 2.2.3 **Vrijstelling, gedragscodes en ontheffing**

Provinciale Staten kunnen in een verordening een vrijstelling verlenen van de bovenstaande verboden. De provincie Overijssel heeft besloten voor een aantal algemeen voorkomende zoogdiersoorten en amfibieën een vrijstelling te verlenen, voor handelingen die men verricht in het kader van ruimtelijke inrichting en ontwikkeling en voor handelingen in het kader van bestendig beheer en onderhoud. Het betreft de soorten aardmuis, bosmuis, bunzing, dwergmuis, dwergspitsmuis, egel, gewone bosspitsmuis, haas, hermelijn, huisspitsmuis, konijn, ondergrondse woelmuis, ree, rosse woelmuis, tweekleurige bosspitsmuis, veldmuis, vos, wezel, woelrat, bruine kikker, gewone pad, kleine watersalamander, meerkikker en middelste groene kikker.

Daarnaast zijn de in paragraaf 2.2.1 beschreven verboden niet van toepassing op handelingen die men uitvoert in het kader van ruimtelijke inrichting of ontwikkeling of bestendig beheer en onderhoud, wanneer men die handelingen uitvoert conform een goedgekeurde gedragscode. Gedragscodes kunnen daarbij zowel gebruikt worden voor de omgang met de vogelrichtlijnsoorten, de habitatrichtlijnsoorten als de andere beschermde soorten. Wel geldt voor de vogelrichtlijnsoorten en de habitatrichtlijnsoorten de aanvullende eis dat de handelingen die men uitvoert een wettelijk belang dienen uit de Vogelrichtlijn en Habitatrichtlijn. Het gaat dan onder meer om handelingen in het belang van de volksgezondheid, openbare veiligheid of ter bescherming van flora en fauna.

Tot slot kunnen Gedeputeerde Staten, wanneer er geen andere bevredigende oplossing bestaat, onder bepaalde voorwaarde een ontheffing verlenen van de verboden. Ook hierbij geldt voor vogelrichtlijnsoorten en habitatrichtlijnsoorten dat aan de handelingen die men verricht een wettelijk belang van de Vogelrichtlijn respectievelijk de Habitatrichtlijn ten grondslag dient te liggen.

### **2.3 Bescherming houtopstanden**

De bescherming van houtopstanden is geregeld in hoofdstuk 4 van de Wet natuurbescherming. Het is verboden houtopstanden geheel of gedeeltelijk te vellen of te doen vellen, zonder voorafgaande melding bij de provincie. Een houtopstand is hierbij gedefinieerd als een eenheid van bomen of struiken met een oppervlakte van ten minste 1.000 vierkante meter of een rijbeplanting die meer dan 20 bomen omvat. De wet schrijft verder voor dat wanneer een houtopstand geheel of gedeeltelijk is geveld, de grond binnen drie jaar moet worden herbeplant.

Bovenstaande bescherming geldt niet voor alle houtopstanden. De regels zijn niet van toepassing op houtopstanden op erven of in tuinen, op fruitbomen, op windschermen om boomgaarden, op naaldbomen bedoeld om te dienen als kerstbomen, op kweekgoed, op bepaalde beplantingen van wilgen of populieren, op bepaalde beplantingen bedoeld voor de productie van houtige biomassa en op houtopstanden binnen de, bij besluit van de gemeenteraad, vastgelegde grenzen van de bebouwde kom. Ook voor het dunnen van een houtopstand gelden de regels niet.

De provincie kan regels stellen ten aanzien van de meldingsplicht en de plicht tot herbeplanting. Ook kan de provincie een ontheffing verlenen ten behoeve van herbeplanting op andere grond. Verder kan de provincie ontheffing verlenen en kan de provincie bij verordening vrijstelling verlenen van zowel de meldingsplicht als de plicht tot herbeplanting.

## **3 Quick scan natuur**

### **3.1 Onderzoeksmethode**

De quick scan natuur is gebaseerd op een biotoopinschatting door een ecooloog van SAB. Bij het opstellen van de quick scan natuur is gebruikgemaakt van de meest recente verspreidingsgegevens van soorten uit de Nationale Databank Flora en Fauna (NDFF). Voor aanvullende visualisering van deze gegevens wordt gebruikgemaakt van relevante literatuur. Bijlage 1 vermeldt de geraadpleegde bronnen.

Op 22 augustus 2017 heeft een ecooloog van SAB het plangebied en de directe omgeving verkend. Doel van deze veldverkenning was om een indruk te krijgen van de habitats ter plaatse en om de geschiktheid voor de verschillende soortgroepen te beoordelen. Het veldbezoek heeft nadrukkelijk niet de status van een volledige veldinventarisatie. Het eenmalige veldbezoek geeft slechts een globaal beeld van aanwezige soorten en habitats op basis van een momentopname.

### **3.2 Gebiedsbescherming**

#### **3.2.1 *Wet natuurbescherming***

Het plangebied ligt niet in een gebied dat in het kader van de Wet natuurbescherming is aangewezen (zie navolgende afbeelding). Er liggen een vijftal Natura 2000-gebieden in de directe omgeving van Oldenzaal, allen behorende tot de Habitatrichtlijn. Allereerst betreft het gebied 'Landgoederen Oldenzaal' dat op ongeveer 3,4 kilometer ten oosten van het plangebied ligt. Verder ten oosten ligt 'Dinkelland' op 8,4 kilometer van het plangebied. Ten zuidwesten ligt 'Lonnekermeer' op 4,6 kilometer afstand en ten noordwesten ligt 'Lemselermaten' op 3,5 kilometer. Ten noorden ligt 'Achter de Voort, Angelerbroek & Voltherbroek' op 6,2 kilometer. Menselijke bedrijvigheid zoals het verwarmen van huizen en verkeer stoot stikstof uit. Deze stikstof kan neerdalen op grote afstand van de bron en kan een negatieve invloed hebben op daarvoor gevoelige habitats die veelal in Natura 2000-gebieden aanwezig zijn. Doordat het een kleinschalig project betreft zal de toename van stikstofuitstoot in het gebied beperkt blijven. Daarbij komt dat gelet op de ruime afstand tussen het plangebied en beschermde Natura 2000-gebieden het niet te verwachten is dat deze beperkte toename een negatief effect op de kernkwaliteiten of instandhoudingsdoelstellingen op omliggende beschermde gebieden zal hebben. Ook andere verstoringen zijn door de afstand en de tussengelegen verstoringen uit te sluiten. Een voortoets Wet natuurbescherming wordt daarom niet noodzakelijk geacht.



Globale ligging van het plangebied (rood omkaderd) ten opzichte van Natura 2000-gebieden (blauw gearceerd). Bron: Natura 2000 Network viewer. Bewerking: SAB.

### 3.2.2 **Natuurnetwerk Nederland**

Het plangebied ligt niet binnen Natuurnetwerk Nederland (zie navolgende afbeelding). Het dichtstbijzijnde gedeelte van het natuurnetwerk bevindt zich op ongeveer 2,7 kilometer ten oosten van het plangebied. Er ligt een zone voor ondernemen met natuur en water buiten de NNN op ongeveer 650 meter afstand en het dichtstbijzijnde weidevogelleefgebied ligt op 2,3 kilometer afstand. Aangezien het plangebied niet in de NNN of een anderzijds beschermd gebied ligt, leidt de voorgenomen ingreep niet tot vermindering van de oppervlakte kwaliteit of samenhang van de aanwezige natuur. De voorgenomen ingreep zal geen effect op de wezenlijke waarden en kenmerken van deze gebieden hebben. De bescherming van het NNN, de zone voor ondernemen met natuur en water buiten de NNN en de gebieden voor agrarisch weidevogelbeheer staan de uitvoering van het plan niet in de weg.

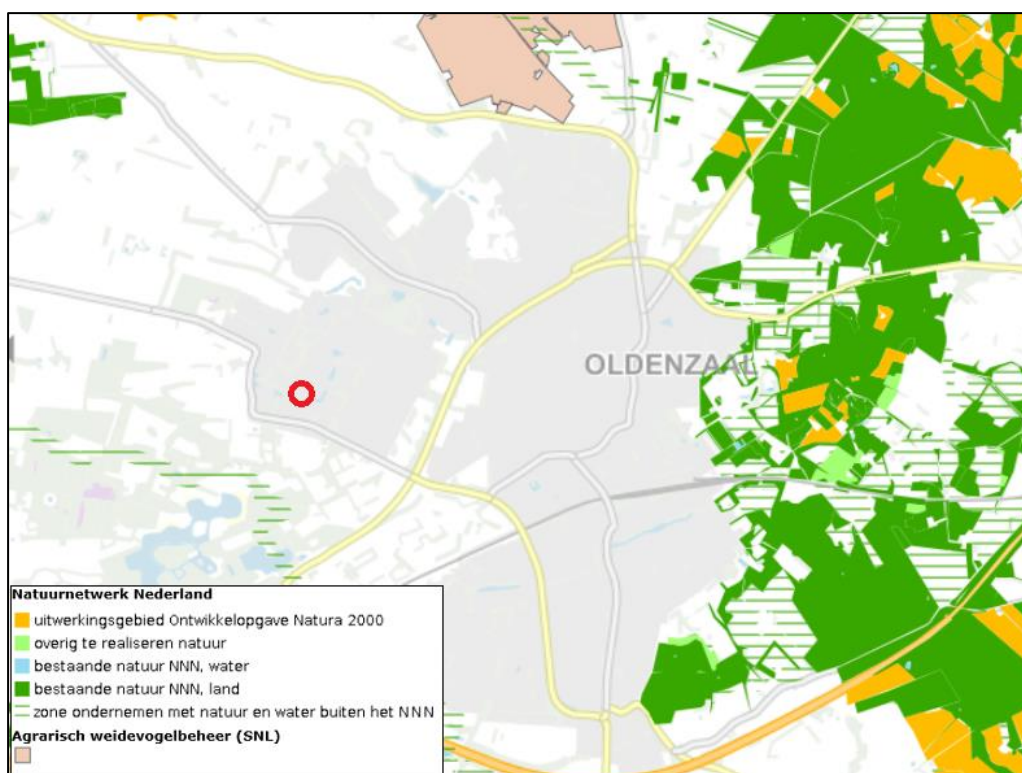

Globale ligging van het plangebied (rood omkaderd) ten opzichte van Natuurnetwerk Nederland, zones voor ondernemen met natuur en water en gebieden voor agrarisch weidevogelbeheer. Bron: Provincie Overijssel. Bewerking: SAB.

### 3.3 Soortenbescherming

#### 3.3.1 Vaatplanten

Volgens de verspreidingsgegevens van de Nationale Databank Flora en Fauna komen er geen beschermde vaatplanten in de omgeving van het plangebied voor. In het plangebied is kruidenrijk grasland gelegen. Hier is ten tijde van het veldbezoek onder andere rode klaver, echte kamille, gewoon biggenkruid, gewone hennepnetel en perzikkruid aangetroffen. Beschermde vaatplanten hebben zeer specifieke habitateisen en groeien voornamelijk op voedselarme, kalkhoudende bodem. De aangetroffen vaatplanten zijn kenmerkend voor voedselrijke en verstoorde bodems. Derhalve zijn dergelijke beschermde vaatplanten niet in het plangebied te verwachten.

#### 3.3.2 Grondgebonden zoogdieren

Volgens verspreidingsgegevens van de NDFD komen de boommarter, das, eekhoorn en steenmarter in de buurt van het plangebied voor.

De boommarter heeft een voorkeur voor oud (loof)bos, maar is ook in andere typen bos te vinden. Boommarters kiezen een rustplaats in boomholten, konijnen-, vossen- of dassenholen, tussen boomwortels of ander takkenbossen. Nesten worden vaak in spechten- of eekhoornholten of inrottingsholten gemaakt. Soms worden ook gebouwen aan de rand van een bos en nestkasten voor de boommarter of de bosuil gebruikt.

De steenmarter leeft in steenachtige biotopen en schuilplaatsen, zoals steengroeven, rotsige hellingen en gebouwen. De steenmarter is ook in de grote steden te vinden. Daarbij is de aanwezigheid van groenstroken, heggen en bosjes van belang voor het vinden van voedsel.

In het plangebied is geen oud loofbos aanwezig. Het plangebied bestaat uit voornamelijk grasland met enkele bomen en struiken er vormt daarom weinig geschikt leefgebied voor de boommarter. Daarnaast zijn er geen holtes in bomen gevonden die de boommarter als verblijfplaats zou kunnen gebruiken. Omdat het plangebied wel geschikt leefgebied voor de steenmarter bevat is het plangebied gecontroleerd op mogelijke sporen van de steenmarter (vraatsporen, loopsporen, latrines) deze zijn niet aangetroffen. Marters zoals de boom- of steenmarter zijn daarom niet in het plangebied te verwachten.

De das leeft in allerlei soorten biotopen en heeft een voorkeur voor een kleinschalig landschap, met akkers, bosjes, weiland en houtwallen. Dassen leven in burchten, die ze zelf graven en die vaak zijn gelegen in bosjes of houtwallen nabij gras- en akkerland. Dergelijk gebied is niet in het plangebied aanwezig. Deze soort is daarom niet in het plangebied te verwachten.

De eekhoorn leeft in allerlei typen bos en is ook in tuinen of parken in de omgeving van bos aan te treffen. Ze maken een bolvormig nest van takken en bladeren op minimaal 6 meter hoogte in de boom. Ook worden natuurlijke boomholtes of spechtenholten als nestlocatie gebruikt. Het plangebied bevat voor de eekhoorn geschikt habitat. Daarom is het plangebied op nesten en vraatsporen van de eekhoorn gecontroleerd. Er zijn geen nesten in de bomen in het plangebied aangetroffen. Ook zijn er geen sporen van de eekhoorn, zoals vraatsporen in het plangebied gevonden. Het is daarom niet te verwachten dat het plangebied tot de functionele leefomgeving van de eekhoorn behoort.

### **3.3.3 Vleermuizen**

Volgens verspreidingsgegevens van de NDFP komen de gewone dwergvleermuis, laatvlieger, en rosse vleermuis in de buurt van het plangebied voor. Alle vleermuissoorten, alsmede hun verblijfplaatsen, essentiële foerageergebieden en vliegroutes zijn strikt beschermd volgens de Wet natuurbescherming.

Vleermuizen zijn globaal op te delen in gebouwbewonende soorten zoals gewone dwergvleermuis en boombewonende soorten als rosse vleermuis en watervleermuis. Daarnaast bestaan soorten die van beide elementen gebruikmaken. Daarbij is ook onderscheid te maken in zomer- en winterverblijfplaatsen van de verschillende soorten. Sommige soorten zoals de gewone dwergvleermuis verblijven het gehele jaar in gebouwen (spouwmuren, achter gevelbetimmeringen, etc.). Andere soorten als de rosse vleermuis verblijven jaarrond in bomen (in holten, hopen en achter loshangend schors). De watervleermuis overwintert echter weer in bunkers, grotten en kelders en verblijft in de zomerperiode in boomholten.



### Gebouwbewonende vleermuissoorten

Gebouwbewonende vleermuizen hebben hun verblijfplaats achter gevelbetimmering, in spouwmuren, achter dakbeschot en in schoorstenen. In het plangebied zijn geen gebouwen aanwezig. Het is daarom uitgesloten dat er verblijfplaatsen van gebouwbewonende vleermuissoorten in het plangebied aanwezig zijn.

### Boombewonende vleermuissoorten

Boombewonende soorten worden gevonden in holten en spleten in bomen en achter loshangend schors. Bomen dienen hiervoor een minimale diameter van 30 centimeter te hebben. Zo hebben vleermuizen genoeg ruimte in de boom. Vanaf deze diameter maken spechten ook hopen in bomen, waarvan vleermuizen gebruik kunnen maken. Ook moeten de bomen dermate oud zijn, dat holtes door rotting ontstaan. In het plangebied zijn verschillende bomen aanwezig. Deze zijn tijdens het veldbezoek geïnspecteerd op geschikte holtes en loszittend schors. Deze zijn niet aangetroffen. Verblijfplaatsen van boombewonende vleermuizen zijn daarom niet in het plangebied te verwachten.

### Essentieel foerageergebied

Alle in Nederland voorkomende vleermuizen leven van insecten. Zij foerageren daarom op plaatsen waar veel insecten aanwezig zijn. Voorbeelden van veel voorkomende foerageergebieden zijn openingen op kruinhoogte tussen bomen, boven water en in de luwte van dijken. Als een dergelijk foerageergebied van zeer groot belang is voor vleermuizen van een bepaalde verblijfplaats, kan gesproken worden van een essentieel foerageergebied. Als een dergelijk foerageergebied verloren zou gaan, zou de voedselvoorziening van deze vleermuizen verdwijnen, waardoor ze de verblijfplaats moeten verlaten. Het verdwijnen van het foerageergebied leidt zo tot het niet meer functioneren van de verblijfplaats. Dergelijk essentieel foerageergebied is strikt beschermd.

Het is aannemelijk dat enkele vleermuizen de groene structuren in het plangebied gebruiken om boven te foerageren. Het is echter niet te verwachten dat het plangebied essentieel foerageergebied bevat. Dit omdat er veel groene structuren en watergangen in de directe omgeving van het plangebied liggen. Wanneer het foerageergebied in het plangebied verdwijnt is er voldoende alternatief gebied in de omgeving aanwezig waar vleermuizen uit de omgeving voedsel kunnen vinden.

### Essentiële vliegroutes

Om zich van hun verblijfplaatsen naar hun foerageergebied te verplaatsen wordt door een aantal soorten steeds dezelfde lijnvormige elementen gebruikt. Bijvoorbeeld de gewone dwergvleermuis gebruikt vaak bomenrijen waaraan het zich kan oriënteren. Als een dergelijke route verdwijnt of onderbroken wordt, vervalt deze mogelijkheid om van verblijfplaats naar foerageergebied te komen. Vleermuizen moeten dan een alternatieve route zoeken. Als dit niet mogelijk is en als de vliegroute door veel vleermuizen wordt gebruikt, kan dit een groot negatief effect op de vleermuizenpopulatie in het gebied hebben. Daarom zijn dergelijke vliegroutes strikt beschermd. Van doorlopende lijnvormige structuren is in het plangebied geen sprake. Het is daarom niet te verwachten dat er essentiële vliegroutes door het plangebied lopen.

### 3.3.4 Vogels

#### Vogelsoorten met niet jaarrond beschermde nesten

In het plangebied zijn verschillende bomen en struiken aanwezig. Het is mogelijk dat hierin vogels tot broeden komen. Om te voorkomen dat bij de werkzaamheden eventueel aanwezige nesten van broedende vogels worden beschadigd, adviseren wij deze werkzaamheden buiten de broedperiode te starten. Als vogels op zoek gaan naar een geschikte broedlocatie en merken dat het plangebied en de directe omgeving te verstorend zijn, zullen ze een andere locatie zoeken. Daarnaast kan ook in de broedperiode gestart worden met de werkzaamheden. Dan dient aantoonbaar te worden vastgesteld door een expert op het gebied van vogels dat met de ruimtelijke ontwikkeling geen nesten vernield worden en dat er geen verstoring optreedt die van wezenlijke invloed is op de gunstige staat van instandhouding van een vogelsoort. De broedperiode van vogels loopt globaal van half maart tot half augustus, maar de nesten van vogels die buiten deze periode broeden zijn ook beschermd.

#### Vogelsoorten met jaarrond beschermde nesten

Volgens verspreidingsgegevens van de NDFF komen er soorten met jaarrond beschermde nesten in de buurt van het plangebied voor. Het betreft de buizerd, gierzwaluw, grote gele kwikstaart, huismus en steenuil. Hieronder wordt in meer detail beschreven of en in welke mate het gebied geschikt kan zijn voor betreffende soorten.

Huismussen broeden in kieren en spleten van bebouwing en tevens vaak onder (ronde) dakpannen. Een geschikte leefomgeving van de huismus bestaat uit een combinatie van een geschikte nestgelegenheid, voedsel, drinkwater en voldoende dekking in de vorm van stekelige of groenblijvende struiken. Voornamelijk plekken waar bebouwing wordt afgewisseld met groenvoorzieningen herbergen hoge dichtheden aan huismussen.

In het plangebied zijn geen gebouwen aanwezig. Daarmee is het uitgesloten dat er nesten van de huismus in het plangebied aanwezig zijn. Het is ook niet te verwachten dat de struiken en bomen in het plangebied veelvuldig door de huismus worden gebruikt. Ten tijde van het veldbezoek zijn er namelijk geen huismussen in of rond het plangebied aangetroffen. Huismussen zijn zeer honkvast en verblijven jaarrond nabij hun nestlocaties. Wanneer het plangebied is herontwikkeld is er daarnaast voldoende alternatief groen aanwezig waar in de omgeving van het plangebied levende huismussen voedsel kunnen vinden. Het is daarom niet te verwachten dat als gevolg van de ontwikkeling essentieel leefgebied van de huismus verdwijnt.

Andere soorten met jaarrond beschermde nesten, broeden in Nederland in gebouwen in stedelijk gebied, (gierzwaluw), langs stromende beken (grote gele kwikstaart), in hoge bomen in bos of boomgroepen (buiserd), in holtes in bomen en in gebouwen (steenuil). Deze elementen zijn niet in het plangebied aanwezig en nesten van deze jaarrond beschermde vogelsoorten zijn daarom niet in het plangebied te verwachten.

### **3.3.5 Reptielen**

Volgens verspreidingsgegevens van de NDFF komt de levendbarende hagedis in de buurt van het plangebied voor.

Het habitat van de levendbarende hagedis bestaat uit vochtige gebieden zoals graslanden, natte weiden, drogere delen van moerassen of veengebieden, duinen, open bossen en bosranden. Open plekken om te zonnen zijn een voorwaarde voor vestiging. De soort is enkel buiten de bebouwde kom van Oldenzaal waargenomen en in het plangebied is geen voor de soort geschikt habitat aanwezig. Deze soort is derhalve niet in het plangebied te verwachten.

### **3.3.6 Amfibieën**

Volgens de verspreidingsgegevens van de NDFF komen er geen beschermde amfibieën in de directe omgeving van het plangebied voor. Beschermde amfibieën leven voornamelijk in schone poelen in bos- of veengebieden, vijvers en in uiterwaarden. Dergelijk gebied is niet in het plangebied aanwezig. Derhalve zijn beschermde amfibieën niet in het plangebied te verwachten.

### **3.3.7 Vissen**

In het plangebied zijn geen permanent watervoerende elementen aanwezig. De aanwezigheid van strikt beschermde vissen in het plangebied is daarmee uitgesloten.

### **3.3.8 Insecten en andere ongewervelden**

Beschermde insectensoorten en andere beschermde ongewervelden eisen een zeer specifiek habitat. Deze soorten komen in stabiele habitattypen voor zoals heiden en venen. In het betreffende plangebied is geen sprake van een dergelijke stabiele leefomgeving en de juiste leefomstandigheden voor dergelijke soorten. Beschermde insecten en andere ongewervelden zijn daarom niet te verwachten in het plangebied.

## **3.4 Bescherming houtopstanden**

Bij deze ruimtelijke ontwikkeling wordt geen houtopstand geveld waarop het beschermingsregime van de Wet natuurbescherming van toepassing is want de bomen en struiken die worden geveld zijn onderdeel van een eenheid bomen en struiken waarvan de oppervlakte niet groter is dan duizend vierkante meter.

## 4 Conclusie en advies

In deze quick scan is onderzocht of er beschermde natuurwaarden, volgens de nu geldende natuurwet- en regelgeving, aan- of afwezig zijn in het plangebied. Ook is nagegaan of de ruimtelijke ontwikkeling die mogelijk wordt gemaakt, mogelijk negatieve effecten kan hebben op beschermde natuur buiten het plangebied.

### 4.1 Gebiedsbescherming

Uit voorliggend onderzoek blijkt dat er verschillende Natura 2000-gebieden in de buurt van het plangebied liggen. Met de geplande ruimtelijke ontwikkeling is een lichte toename in stikstofuitstoot in het plangebied te verwachten. Door de afstand tussen het plangebied en omliggende beschermde gebieden en door de hiertussen gelegen verstoringen zijn negatieve effecten op deze gebieden niet te verwachten. Nader onderzoek in de vorm van een voortoets Wet natuurbescherming is daarom niet noodzakelijk.

Uit voorliggend onderzoek blijkt dat het plangebied niet in het Natuurnetwerk Nederland ligt. Aangezien het plangebied niet in de NNN of een anderzijds beschermd gebied ligt, leidt de voorgenoemde ingreep niet tot vermindering van de oppervlakte kwaliteit of samenhang van de aanwezige natuur. De voorgenoemde ingreep zal geen effect op de wezenlijke waarden en kenmerken van deze gebieden hebben. De bescherming van het NNN, de zone voor ondernemen met natuur en water buiten de NNN en de gebieden voor agrarisch weidevogelbeheer staat de uitvoering van het plan niet in de weg.

### 4.2 Soortenbescherming

Volgens de verspreidingsgegevens van de Nationale Databank Flora en Fauna komen de beschermde soorten als boommarter, das, eekhoorn, steenmarter, levendbarende hagedis, verschillende vleermuizen en enkele vogelsoorten met jaarrond beschermde nesten in de omgeving van het plangebied voor. Uit het uitgevoerde veldbezoek in het plangebied is duidelijk geworden dat essentiële elementen (zoals verblijf- of nestplaatsen) niet aanwezig zijn. Door de afwezigheid van geschikte locaties en/of habitatkenmerken kunnen deze beschermde soorten worden uitgesloten in het plangebied. Nader onderzoek naar de aan- of afwezigheid van deze soorten is daarom niet noodzakelijk.

#### 4.2.1 Broedperiode

Van alle van nature in Nederland in het wild levende vogels mag het nest tijdens het broeden (van start van nestbouw tot en met het uitvliegen van de jongen) niet worden beschadigd of vernield. De periode waarin de meeste vogelsoorten broeden, loopt globaal van half maart tot half augustus, maar ook broedgevallen buiten deze periode zijn gewoon beschermd.

Uit voorliggend onderzoek blijkt dat in en direct rond het plangebied vogels kunnen gaan broeden. Wij adviseren daarom om de geplande ruimtelijke ontwikkeling buiten

de broedperiode te starten. Op deze manier worden geen in gebruik zijnde nesten beschadigd of vernield. Ook zullen vogels in en direct rond het plangebied geen nest bouwen, omdat te veel verstoring aanwezig is.

Indien de werkzaamheden echt in de broedperiode gestart moeten worden, is nader onderzoek naar broedende vogels noodzakelijk. Kort voor de start van de werkzaamheden dient dan door een ecooloog met kennis van vogels door middel van één veldbezoek onderzocht te worden of broedende vogels in en direct rond het plangebied aanwezig zijn. Als deze niet aanwezig zijn, kunnen de werkzaamheden starten. Als wel een broedende vogel aanwezig is, mogen de werkzaamheden niet starten. Er dient dan met een ecooloog met kennis van vogels naar een oplossing gezocht te worden.

#### **4.2.2 Zorgplicht**

Iedereen neemt voldoende zorg in acht voor alle natuur en in het wild levende dieren, planten en hun directe leefomgeving. Dit houdt in elk geval in dat iedereen die weet dat hij schade aan natuur gaat veroorzaken door een bepaalde handeling, hij deze handeling daarom niet uitvoert, of maatregelen neemt om schade aan de natuur door de handeling zoveel mogelijk te voorkomen. Probeer bijvoorbeeld bij de ruimtelijke ingreep zoveel mogelijk bomen, struiken en overig groen te behouden. Werken buiten de winterperiode voorkomt dat dieren die in winterrust zijn verstoord of gedood worden.

### **4.3 Bescherming houtopstanden**

Bij deze ruimtelijke ontwikkeling wordt geen houtopstand geveld waarop de regels van de Wet natuurbescherming van toepassing zijn. De bescherming van houtopstanden vormt dan ook geen beperking voor de beoogde ruimtelijke ontwikkeling.

### **4.4 Vervolgstappen**

- Houd rekening met broedende vogels
- Houd rekening met de zorgplicht



## **Bijlage 1: Geraadpleegde literatuur**

Lenders, A., Marijnissen, C., Felix, R. 1993. Waarnemen en herkennen van Amfibieën en Reptielen in het veld, stichting RAVON, Nijmegen.

Netwerk Groene Bureaus, Gegevensautoriteit Natuur, Zoogdiervereniging. 2017. Vleermuisprotocol 2017.

Ministerie EZLI. 2012. Memorie van toelichting bij Wet natuurbescherming. Kamerstuk.

Ministerie EZ. 2015. Memorie van antwoord bij Wet natuurbescherming. Kamerstuk Eerste Kamer der Staten-Generaal.

Van der Meijden, R. 2005. Heukels' Flora van Nederland, Wolters Noordhoff, Groningen/Houten.

Van Diepenbeek, A. 1999. Veldgids Diersporen, KNNV Uitgeverij, Utrecht.

Van Uchelen, E. 2006. Praktisch natuurbeheer: amfibieën en reptielen, KNNV Uitgeverij, Utrecht.

[www.overijssel.nl](http://www.overijssel.nl)

[www.ndff.nl](http://www.ndff.nl)

[www.ravon.nl](http://www.ravon.nl)

[www.rijksoverheid.nl](http://www.rijksoverheid.nl)

[www.stowa.nl](http://www.stowa.nl)

[www.synbiosys.alterra.nl](http://www.synbiosys.alterra.nl)

[www.telmee.nl](http://www.telmee.nl)

[www.vogelbescherming.nl](http://www.vogelbescherming.nl)

[www.zoogdiervereniging.nl](http://www.zoogdiervereniging.nl)

[www.aerius.nl](http://www.aerius.nl)